

ÍNDICE DE ABSENTEÍSMO EM CONSULTAS E EXAMES NO CISAMAPI FICA ABAIXO DE 10%

Foi com esse resultado positivo que o CISAMAPI fechou 2015.

Os dados mostraram que, dos 21 municípios consorciados, 14 utilizaram mais de 90% dos procedimentos ofertados. Na prática, os números revelam que, cada vez mais, os serviços disponibilizados pelo consórcio aos municípios estão sendo utilizados. Também demonstram o

comprometimento no encaminhamento dos pacientes pelos gestores municipais, que receberam do CISAMAPI, como forma de reconhecimento, um certificado de Honra ao Mérito.

Fundamental conscientizar os usuários para comparecerem aos procedimentos agendados, pois a falta representa prejuízo para todos, desde os próprios usuários, quanto para

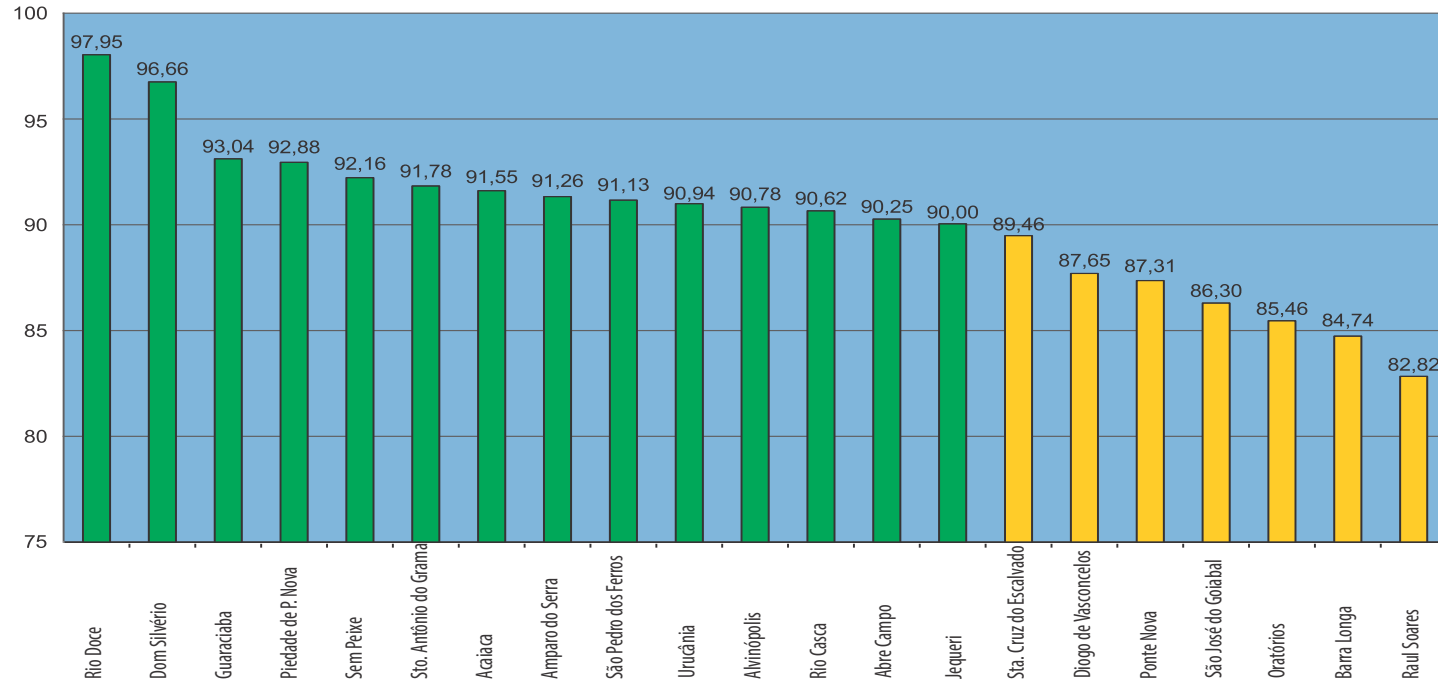

SISTEMA ESTADUAL DE TRANSPORTE EM SAÚDE (SETS)

Municípios	Viagens realizadas	Passageiros transportados	Km percorridos
Acaiaca	422	7.722	18.785
Alvinópolis	380	9.490	29.294
Amparo do Serra compartilha c/ Guaraciaba	574	12.030	33.941
Barra Longa	332	6.828	23.325
Dom Silvério compartilha c/Sem Peixe	234	4.300	27.199
Jequeri	626	12.334	34.344
Piedade de Ponte Nova	482	10.122	16.386
Raul Soares	526	11.532	53.096
Santa Cruz do Escalvado compartilha c/ Rio Doce	629	10.990	28.927
Santo Antônio do Gramma	348	8.230	20.709
São José do Goiabal	266	5.755	21.772
São Pedro dos Ferros	330	6.335	26.613
Urucânia	521	13.256	32.608
Total	5.670	118.924	366.999

Municípios	URGÊNCIA/ EMERGÊNCIA Vr. R\$ 28,47	REMOÇÕES EM UTI MÓVEL	CONSULTAS E EXAMES
Abre Campo	59	Sem contrato	1.960
Acaiaca	1.022	03	2.525
Alvinópolis	505	32	3.802
Amparo do Serra	1.593	07	2.887
Barra Longa	964	01	2.232
Diogo de Vasconcelos	457	0	2.122
Dom Silvério	324	03	3.181
Guaraciaba	685	Sem contrato	3.341
Jequeri	1.551	07	3.942
Oratórios	2.122	0	2.086
Piedade de Ponte Nova	1.405	01	2.950
Ponte Nova		Sem contrato	9.594
Raul Soares	261	22	3.205
Rio Casca	889	16	6.550
Rio Doce	601	01	2.005
Santa Cruz do Escalvado	1.491	Sem contrato	2.369
Santo Antonio do Gramma	926	02	2.774
São José do Goiabal	421	00	2.022
São Pedro dos Ferros	506	08	2.954
Sem Peixe	692	01	2.515
Urucânia	468	02	3.101
TOTAL	16.942	106	68.117

NOVA UNIDADE ASSISTENCIAL: UM SONHO QUE ESTÁ VIRANDO REALIDADE!

Uma nova unidade assistencial que permita oferecer mais qualidade, conforto e humanização aos usuários e aos colaboradores, além de ampliar a oferta de atendimentos aos municípios consorciados. Graças à união de esforços, o sonho do Consórcio Intermunicipal de Saúde da Microrregião do Vale do Piranga (CISAMAPI) está se tornando uma importante realidade. A conquista mais recente é que, em outubro de 2015, o consórcio recebeu da Secretaria de Estado de Saúde de Minas Gerais (SES/MG) uma autorização para que o recurso financeiro apurado no leilão dos micro-ônibus do Sistema Estadual de Transporte em Saúde (SETS) seja revertido nas obras de conclusão do primeiro e segundo pavimento da nova unidade.

A construção de uma nova sede

trata-se de uma obra de grande importância para a entidade. Atualmente, o consórcio funciona em um prédio cedido, com restrições de espaço, corredores utilizados como sala de espera, salas administrativas apertadas e aglomerando várias funções, consultórios médicos necessitando de reforma, além de almoxarifados e arquivo morto lotados.

Iniciada em março de 2012, a obra para construção da nova unidade assistencial do Cisamapi já gastou, até o momento, um total de R\$3.767.949,86. Desse valor, 54% foram obtidos com recursos dos municípios consorciados e o restante, 46%, com verba concedida pelo Governo



de Minas, por meio de três convênios: um no valor de R\$1.200.000,00, celebrado no final de 2011, e outros dois, firmados em 2013, aplicados nas obras da área externa e aquisição de equipamentos, confirmando a parceria entre o CISAMAPI e o governo estadual.

Nº CONVÊNIO	OBJETO	VALOR RECEBIDO EM 2015
2146/2013	Aquisição de equipamentos e outros materiais permanentes para estruturar a Unidade Assistencial	R\$ 429.000,00
994/2013	Obras de Paisagismo e aquisição de dois elevadores	R\$ 176.029,66
596/2011	Construção da Unidade Assistencial	R\$10.365,27 Obs.: Saldo remanescente. Aguardando autorização para utilização do recurso.

ORGANOGRAMA

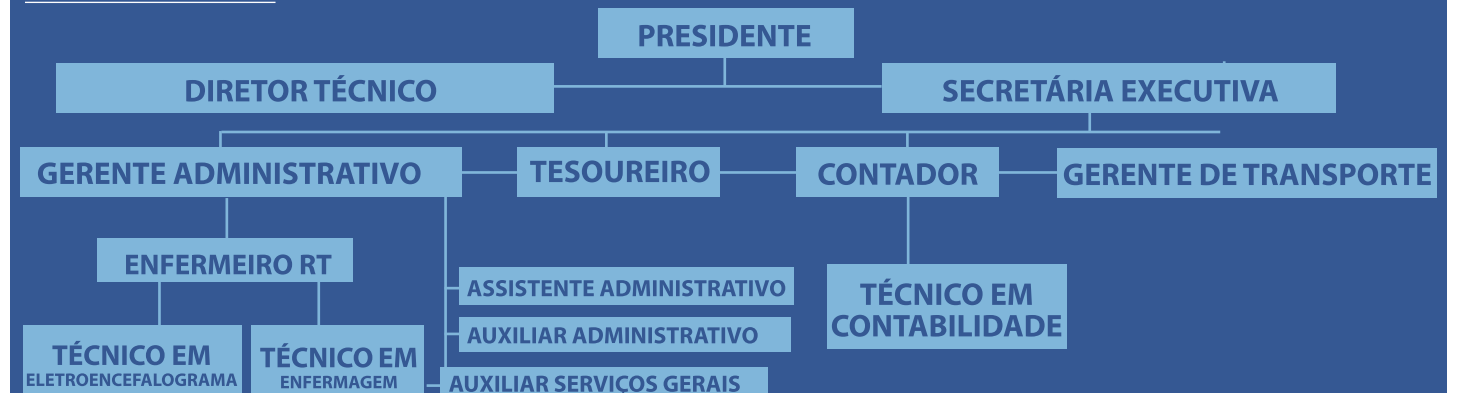

Presidente: Silvério Joaquim Aparecido da Luz - Prefeito de Rio Doce
Vice-Presidente: Márcio Moreira Vitor - Prefeito de Abre Campo
Secretário Geral: Domingos Sávio de Miranda Paiva - Prefeito de Sem Peixe
Secretária Executiva: Maria Regina de Carvalho Martins

2015: Um ano de desafios, mas de muitas conquistas!

Em fevereiro de 2015, o CISAMAPI lançou seu novo site, o www.cisamapi.mg.gov.br. Com ele, o consórcio apresenta sua história e principais conquistas, por meio de notícias e fotos, além de fazer uma prestação de contas, por meio do Portal da Transparência.

Em 2015, o CISAMAPI adquiriu, com recursos próprios, um novo **software para a realização de Teste Ergométrico**, modernizando e melhorando ainda mais a qualidade do atendimento nessa especialidade.

Em novembro de 2015, o CISAMAPI recebeu o certificado **Destaque da Saúde 2015** concedido pelo Conselho de Secretarias Municipais de Saúde (COSEMS) Regional Ponte Nova.

O CISAMAPI tem se tornado um importante **parceiro na melhoria da saúde ocular** no Vale do Piranga. O consórcio, atualmente, é o responsável pela realização de consultas e exames pré-operatório para a realização de cirurgia de cataratas pelo SUS no Hospital Arnal do Gavazza Filho.

Em outubro de 2015, o CISAMAPI recebeu a visita da **equipe técnica da Secretaria de Estado de Saúde de Minas Gerais (SES/MG)**. Além de conhecer e avaliar a capacidade do consórcio em firmar parcerias com o Governo do Estado, o encontro abriu importantes perspectivas para o CISAMAPI, com a possibilidade de utilização da unidade para o Centro de Especialidades Médicas (CEM). Na visita, a subsecretária de Gestão Regional, Leda Lúcia Couto de Vasconcelos, o assessor de Cooperação Intermunicipal de Saúde, Darlan Thomaz, a coordenadora do Núcleo de Gestão Regional, Maria Elza Vicari, e o superintendente Regional de Saúde de Ponte Nova, Antônio Augusto de Araújo.

DEMANDAS REPRIMIDAS POR RESSONÂNCIAS E TOMOGRAFIAS MOBILIZAM CISAMAPI

Diante da demanda reprimida e dos altos valores cobrados, em reunião realizada em outubro de 2015, os municípios consorciados autorizaram a inclusão de ressonância e tomografia dentre os serviços oferecidos pelo CISAMAPI. Os novos procedimentos serão instalados no segundo andar da nova unidade assistencial do consórcio, em construção, previsto em um projeto arquitetônico. A proposta recebeu aprovação dos secretários municipais de saúde, que relataram a procura intensa por esse tipo de exame, tendo como agravantes a cota insuficiente da Programação Pactuada Integrada (PPI) e os altos valores cobrados pelos atuais prestadores de serviços.

Conforme explica a secretária executiva do CISAMAPI, Maria Regina de

Carvalho Martins, para a oferta desses exames de alta complexidade, o consórcio necessita de um credenciamento junto ao SUS. Diante às várias manifestações a favor, o CISAMAPI vai se empenhar para conseguir, por meio de convênios, recursos para aquisição dos equipamentos para instalação do serviço que irá abranger toda a macrorregião de Ponte Nova, ou seja, 56 municípios.



CONSCIENTIZAÇÃO SOBRE GLAUCOMA

Em setembro de 2015, o CISAMAPI promoveu uma aula sobre Glaucoma, com o médico especialista, Eduardo Mansur. A doença é considerada a causa mais comum de cegueira irreversível no mundo e atinge hoje cerca de 2% dos brasileiros.

Vale lembrar que o CISAMAPI é credenciado pelo Ministério da Saúde como Centro de Referência na especialidade, possibilitando ao paciente acesso gratuito aos medicamentos, consultas e exames periódicos. Em 2015, o consórcio registrou um crescimento anual expressivo de 38,7% no número de pacientes assistidos, passando de 467, em 2014, para 648 no ano passado (*Confira tabela ao lado*).

PARCERIAS NO SERVIÇO DE RAIOS-X

Em 2015, o CISAMAPI realizou o agendamento de 12.818 raios-x pelo sistema online Gestão de Recursos. Em parceria com a Secretaria Municipal de Saúde de Ponte Nova, o consórcio custeou a manutenção preventiva e corretiva dos equipamentos para a realização desses exames, cedidos à Secretaria de Saúde, além de realizar a contratação de um técnico em Radiologia para cobrir férias dos profissionais do serviço de Diagnóstico de Imagem por Raios-X.

MUNICÍPIO	PACIENTES ASSISTIDOS
Abre Campo	09
Acaiaca	15
Alvinópolis	35
Amparo do Serra	25
Barra Longa	19
Diogo de Vasconcelos	33
Dom Silvério	30
Guaraciaba	23
Jequeri	24
Oratórios	19
Piedade de Ponte Nova	17
Ponte Nova	152
Raul Soares	31
Rio Casca	19
Rio Doce	32
Sta. Cruz do Escalvado	34
Sto. Antônio do Grama	19
São José do Goiabal	23
São Pedro dos Ferros	24
Sem Peixe	37
Urucânia	28
TOTAL	648

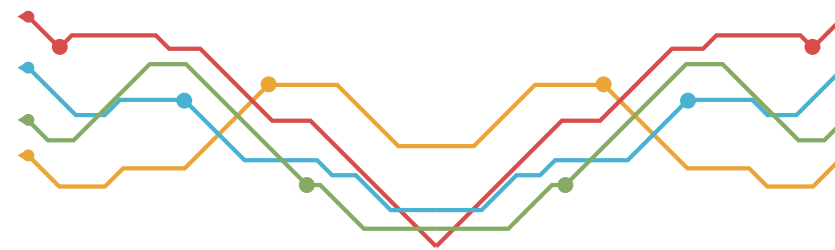

RESULTADOS 2015

MUNICÍPIO CONSORCIADO	CONTRIBUIÇÃO ANUAL
Abre Campo	R\$ 74.298,05
Acaiaca	R\$ 214.706,17
Alvinópolis	R\$ 326.001,63
Amparo do Serra	R\$ 234.765,01
Barra Longa	R\$ 188.250,45
Diogo de Vasconcelos	R\$ 105.419,09
Dom Silvério	R\$ 203.647,72
Guaraciaba	R\$ 221.284,35
Jequeri	R\$ 315.289,35
Oratórios	R\$ 188.181,99
Piedade de Ponte Nova	R\$ 241.696,22
Ponte Nova	R\$ 468.402,47
Raul Soares	R\$ 401.054,39
Rio Casca	R\$ 375.693,49
Rio Doce	R\$ 140.007,51
Santa Cruz do Escalvado	R\$ 207.356,62
São Antônio do Grama	R\$ 226.126,13
São José do Goiabal	R\$ 144.042,30
São Pedro dos Ferros	R\$ 231.904,40
Sem Peixe	R\$ 163.090,35
Urucânia	R\$ 337.350,48

Transferência de Recursos dos Municípios, conforme Contrato de Rateio = R\$ 5.008.568,17
 Transferência de Recursos Federais:
 - Prestação de serviços ao SUS, via Boletim de Produção Ambulatorial (BPA) = R\$ 572.991,33
 - Autorização Procedimentos de Alta Complexidade (APAC - Glaucoma) = R\$ 67.508,60

CONSULTAS

PROCEDIMENTOS	NÚMEROS
Cardiologia	2.518
Endocrinologia	96
Dermatologia	2.978
Urologia	2.711
Ortopedia	4.181
Otorrinolaringologia	2.104
Pneumologia	169
Psiquiatria	8.807
Proctologia	265
Oftalmologia	10.840
Neurologia	1.425
Mastologia	567
Pré-cirúrgica	168
Total	36.829

EXAMES

PROCEDIMENTOS	NÚMEROS
Ultrassonografia Grupo (ginecológica, pélvica, transvaginal, obstétrica)	7.217
Ultrassonografia Grupo 2 (partes moles, bolsa escrotal)	290
Ultrassonografia de Tireóide	179
Ultrassonografia de Mama Bilateral	1.066
Ultrassonografia da Próstata com Biopsia	208
Ultrassonografia de Articulação	1.006
Ultrassonografia Abdômen Total	2.365
Ultrassonografia com Doppler	12
Ultrassonografia Morfológica	09
Retossigmoidoscopia Rígida	154
Colonoscopia	261
Endoscopia Digestiva Alta	942
Eletroneurografia	797
Eletroneuromiografia	192
Ecocardiograma Bidimensional	1.752
Teste Ergométrico	470
Campimetria Computadorizada	619
Gonioscopia	633
Biomicroscopia	606
Curva Diária de Pressão	639
Paquimetria Ultrassônica	634
Biometria Ultrassônica	35
Mapeamento de Retina	137
Monitoramento Ambulatorial de Pressão Arterial (MAPA)	36
Monitoramento pelo Sistema Holter 24 horas	108
Punção Aspirativa de Mama por Agulha Fina (PAAF)	48
Punção Aspirativa de Tireóide por Agulha Fina (PAAF)	21
Duplex Scan de 1 Membro	175
Duplex Scan de 2 Membros	553
Duplex Scan de Artérias Renais	21
Duplex Scan de Carótidas e Vertebrais	153
Polipectomia	25
Teste de Montenegro	06
Tonometria	9.508
Cirurgia de Pterígio	08
Tomografias	88
Ressonância Magnética	206
Densitometria Óssea	15
Contraste para a realização de Tomografias e Ressonância	94