



RELATÓRIO DE ATIVIDADES 2021

Consórcio Intermunicipal de Saúde da Microrregião do Vale do Piranga
Edição 09 | MARÇO 2022



Reunião marca o início das atividades de 2021

Uma das primeiras ações de 2021 foi uma reunião com os colaboradores no Consórcio Intermunicipal de Saúde da Microrregião do Vale do Piranga (CISAMAPI), realizada em 27/01. Na ocasião, o prefeito de Ponte Nova e presidente do consórcio, Wagner Mol, reforçou a importância

dos trabalhos prestados aos municípios e parabenizou a todos pelo empenho, dedicação e responsabilidade.

Wagner ainda fez questão de pontuar algumas ações a serem colocadas em prática para o combate ao novo coronavírus.

Sobre o tema Covid-19, confira abaixo todas as ações realizadas pelo CISAMAPI no exercício de 2021.



A ação visou diminuir a demanda dos municípios, agravada pela suspensão e redução da oferta de consultas e exames devido à pandemia do novo coronavírus.

Ampliado o atendimento aos sábados, com realização de consultas e exames

No dia 31/07, o CISAMAPI iniciou a realização de atendimentos também aos sábados na sede de Ponte Nova, com o objetivo de diminuir a fila de espera por consultas e exames.



Atualização da galeria de presidentes do CISAMAPI

No dia 23/02, a galeria dos ex-presidentes do CISAMAPI foi atualizada com a foto do prefeito de Rio Casca, Adriano Al-

varenga, que presidiu o consórcio no período de 2019 a 2020.

O ato de descerramento contou com a participação de alguns colaboradores e foi uma oportunidade para Adriano se pronunciar e destacar as ações realizadas durante a sua presidência.



Candidatos na sala da Escola Municipal José Maria da Fonseca, em Ponte Nova

Processo seletivo para contratação temporária

O CISAMAPI realizou, em 25/07, a aplicação das provas referente ao processo seletivo simplificado nº 001/2021, para

ocupação de duas vagas para o cargo de auxiliar administrativo. No total, foram 89 candidatos inscritos e o processo ocorreu com auxílio da empresa "Organizadora Exames, Auditores e Consultores".



Colaboradores vacinados contra a Covid-19



O momento foi carregado de esperança e representou um alento aos profissionais que tanto se dedicam no atendimento aos pacientes dos municípios consorciados.

Nos dias 25 e 26/01, alguns colaboradores do CISAMAPI receberam a primeira dose da vacina contra a Covid-19, em conformidade com o Plano de Imunização de Vacinação, adotado pela Secretaria Municipal de Saúde de Ponte Nova.

Reunião sobre o fluxo de pacientes no Centro de Referência Covid

Já no dia 02/02, o médico Cristian Guimarães, coordenador do Centro de Referência Covid, realizou reunião com os médicos e profissionais da saúde dos municípios consorciados para alinhar o fluxo de atendimento dos pacientes com sintomas ou com diagnóstico de Covid-19.

Durante a reunião, foram tratados assuntos como o desgaste dos profissionais que prestavam serviços no local e a dificuldade

para compor uma equipe assistencial; além de protocolos para a transferência de pacientes de outros municípios para o Centro de Referência.



CISAMAPI colabora com a vacinação contra a Covid-19

Em abril, vários colaboradores do CISAMAPI se juntaram à equipe de imunização da Prefeitura Municipal de Ponte Nova para auxiliar na vacinação contra a Covid-19. Esta foi mais uma ação do consórcio para o enfrentamento da pandemia.



Na foto, enfermeira e técnicas atuando em uma das Unidades de Vacinação

Centro de Referência Covid é desativado

Em 12/08, Wagner Mol, presidente do consórcio, convocou prefeitos e - em Assembleia - decidiu pela suspensão das atividades do Centro de Referência Covid, com avaliação futura para a desativação total.



A retirada dos bens do Centro de Referência ocorreu do dia 16 a 24/11.

Já em 9/11, prefeitos vinculados ao CISAMAPI aprovaram a desativação total do Centro (estruturado pelo consórcio e pelo Hospital Arnaldo Gavazza [HAG] em 2020) devido à queda acentuada de casos.

Vale ressaltar que foram doados - aos hospitais de Ponte Nova - móveis, equipamentos e materiais de consumo adquiridos pelo CISAMAPI para o Centro de Referência - já que as instituições continuam como referência para atendimento a pacientes contaminados pelo novo coronavírus.

Os prefeitos aprovaram também a doação de alguns itens para a Unidade Assistencial do consórcio e a distribuição do restante aos municípios. Estes foram divididos proporcionalmente ao repasse de recursos financeiros, dos municípios, para esta finalidade.

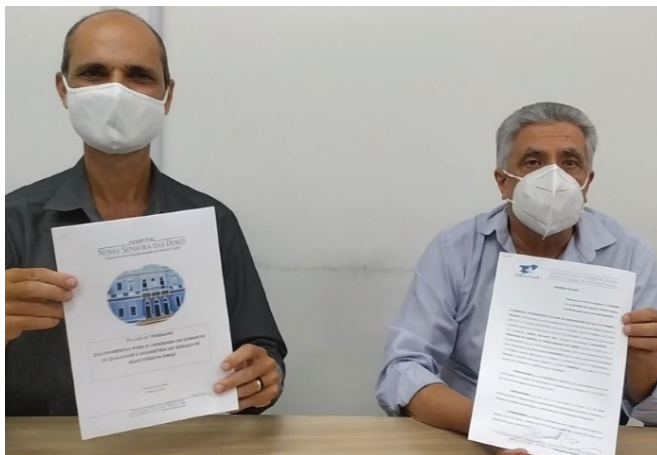

Wagner Mol e José Maurício no ato da assinatura do convênio.

CISAMAPI tem importante contribuição na implantação da radioterapia no HNSD

Em 2021, o CISAMAPI participou ativamente da implantação do serviço de radioterapia do Hospital Nossa Senhora das Dores (HNSD), em Ponte Nova. No dia 07/02, prefeitos, vice-prefeitos e secretários de saúde das cidades consorciadas estiveram presentes na entrega do aparelho Acelerador Linear. O equipamento, essencial para a execução da radioterapia, foi adquirido com recursos do Ministério da Saúde com investimento de mais de 4 milhões de reais.

Convênio para repasse de recursos

Já no dia 13/04, Wagner Mol assinou junto ao administrador do HNSD, José

Maurício Morais, um convênio para repasse de recursos ao hospital, via CISAMAPI.

Foram R\$490 mil reais destinados à compra de um aparelho de dosimetria, que é o único item que ainda faltava para que a implantação do serviço de radioterapia fosse concluída. Desse valor, R\$ 300 mil reais foram doados pela Prefeitura de Ponte Nova e os outros R\$190 mil reais foram rateados entre 19 municípios consorciados.

Além de Ponte Nova, os municípios envolvidos foram: Acaiaca, Alvinópolis, Amparo do Serra, Barra Longa, Diogo de Vasconcelos, Dom Silvério, Guaraciaba, Jequeri, Oratórios, Piedade de Ponte Nova, Raul Soares, Rio Casca, Rio Doce, Santa Cruz do Escalvado, Santo Antônio do Grama, São José do Goiabal, São Pedro dos Ferros, Sem Peixe e Uruçânia.

Implantação de laudos para exames de eletroencefalografia à distância

Buscando aliar qualidade e redução de custos, o CISAMAPI implantou o sistema de laudos para exames de eletroencefalografia à distância, através da empresa Telecárdio, credenciada pelo

consórcio. O novo sistema reduziu o tempo de espera pelo resultado do exame – de 15 para menos de 2 dias. Já o custo, sofreu uma queda de 60%.

Vale citar que a eletroencefalografia registra a atividade elétrica do cérebro e é usada no diagnóstico de doenças psiquiátricas e neurológicas, tanto infecciosas quanto degenerativas.

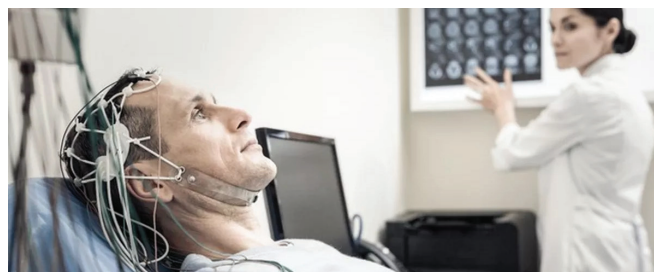

CISAMAPI participa do 12º Encontro dos Consórcios de Minas Gerais

Nos dias 25 e 26/11, representantes do CISAMAPI participaram do 12º Encontro dos Consórcios de Minas Gerais, ocorrido na Universidade do Vale do Rio Doce (UNIVALE), em Governador Valadares. O evento foi organizado pelo Colegiado das Secretarias Executivas dos Consórcios Intermunicipais de Minas Gerais (COSECS-MG) e Agência de Políticas Públicas (APP).

Na ocasião, foram abordados diversos temas, como “Resíduos sólidos e saneamento”, “Experiências exitosas e projetos para consórcios intermunicipais” e outros assuntos de interesse.

Durante o evento, hou-



ve ainda a entrega aos Consórcios Intermunicipais de Saúde de equipamentos de suporte respiratório emergencial e transitório.

Do CISAMAPI, estiveram presentes Wagner Mol Guimarães (presidente), Maria Regina Carvalho Martins (secretária executiva), Viviane Cordeiro (gerente administrativa) e José Francisco (gerente do transporte).

Também participaram do evento José Márcio Gomes Osório e Fabiana Pereira Barbosa, prefeito e secretária de saúde de Uruçânia, e Érica Santana Faustino, secretária de saúde do município de Guaraciaba.



Parceria com a Faculdade Dinâmica do Vale Piranga (FADIP)

O CISAMAPI recebeu, em 02/06, em sua sede, estudantes do 10º período da Faculdade Dinâmica do Vale do Piranga (FADIP): Leonardo Silvestre, Gabriel Porto, Leonardo Martins Lopes e Ícaro Gabriel Almeida Silva. A visita faz parte do Internato de Saúde Coletiva.

Esta é uma forma de colaboração para a formação desses profissionais,

já que o CISAMAPI se enquadra como integrante das Redes de Atenção em Saúde e atende todos os requisitos das Diretrizes Curriculares Nacionais do Curso de Graduação em Medicina (DCNs).

Neste sentido, vale citar que o Wagner Mol, presidente do CISAMAPI, tem como projeto ampliar as possibilidades aos acadêmicos da Dinâmica, colocando o consórcio de portas abertas para receber estudantes de qualquer curso da área da saúde.



Na foto, da esquerda para direita: José Márcio, prefeito de Urucânia; Rodrigo de Castro, Deputado Federal; Viviane Cordeiro, gerente do CISAMAPI; Maria Regina, secretária executiva do consórcio; Wagner Mol, prefeito de Ponte Nova e presidente do CISAMAPI; e José Bráulio, prefeito de Dom Silvério.

Deputado Federal anuncia verba para o CISAMAPI

Em 20/08, durante evento realizado no Hospital Arnaldo Gavazza, o Deputado Federal Rodrigo de Castro anunciou verba de R\$ 300 mil a ser repassada para o CISAMAPI em

2022, atendendo a um pedido de Wagner Mol. O recurso foi solicitado para a finalização de áreas do 3º andar da Unidade Assistencial em Atenção Especializada em Saúde do consórcio (obras e mobiliário), com objetivo de otimizar a prestação de serviços aos municípios.

CISAMAPI é sede de encontro da Secretaria de Estado de Governo de Minas Gerais (SEGOV) com prefeitos da região

Nos dias 28 e 29/09, prefeitos da região estiveram reunidos na Unidade Assistencial do CISAMAPI com representantes da SEGOV para avaliação e levantamento das demandas dos municípios participantes do consórcio. O encontro, de enorme relevância, teve como objetivo reforçar o alinhamento das Políticas do Governo.



1ª imagem: Carlos José de Oliveira, Prefeito de Oratórios, com seus assessores e equipe da SEGOV.
2ª imagem: José Márcio Gomes Osório, Prefeito de Urucânia, com seus assessores e equipe da SEGOV.



O custo do equipamento foi de R\$ 30.100,00

Novo equipamento oftalmológico agiliza consultas

O CISAMAPI adquiriu, em 12/11, com recursos provenientes dos municípios consorciados, um Auto Refrator - equipamento oftalmológico de alta tecnologia. Através dele, foi possível beneficiar todos os pacientes que

realizam consulta oftalmológica na Unidade Assistencial em Ponte Nova. Com o item, houve também um ganho de qualidade do atendimento, pois a avaliação oftalmológica computadorizada ajuda na identificação de doenças oculares e torna mais precisa a identificação do grau para a confecção dos óculos.

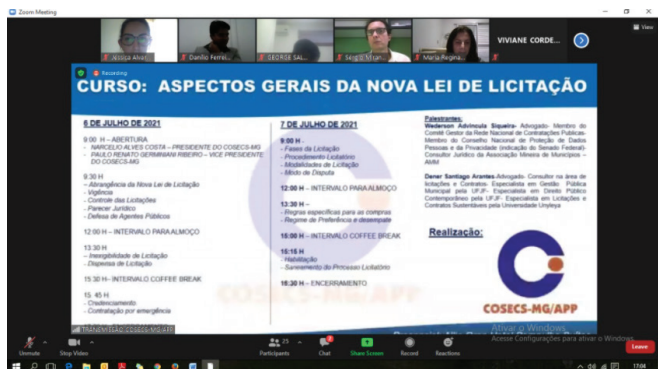

Capacitações realizadas pelos colaboradores do CISAMAPI

Buscando o desenvolvimento profissional e o aprimoramento dos colaboradores, bem como

a melhoria na prestação do serviço público, as colaboradoras do CISAMAPI Jéssica Alvarenga (assessora jurídica), Maria Regina de Carvalho (secretária executiva), Viviane Cordeiro (gerente adminis-

trativa), Bruna Albergaria (contadora) Renata Amaral (presidente da licitação) e Adriana de Oliveira (controle interno) participaram de diversos cursos em 2021.

Entre as capacitações estavam o “II Congresso Mineiro de Liderança Legislativa: ao vivo de Contagem”, o “Workshop Contábil para Consórcios Intermunicipais”, realizado pelo Colegiado dos Secretários Executivos dos Consórcios Intermunicipais de Saúde de Minas Gerais/Agência de Políticas Públicas

(COSECS-MG/APP), e o “XVII Encontro Nacional de Controle Interno”, de organização do Conselho Nacional de Controle Interno (Conaci) em parceria com a Controladoria-Geral do Estado do Paraná (CGE-PR).

Algumas das colaboradoras também marcaram presença no “Encontro Técnico: TCE-MG e os Municípios 2021”, no webinar “Cooperação Intermunicipal: alternativas de gestão no SUS”, e no curso “Aspectos Gerais da Nova Lei de Licitação”, oferecido pelo COSECS/MG.

Governador Zema anuncia investimentos na área da saúde



Colaboradores do CISAMAPI com o Governador Romeu Zema

Em 09/12, o CISAMAPI participou da visita oficial do Governador Romeu Zema ao município de Ponte Nova. Na ocasião, ele anunciou recursos para ações na área da Saúde - entre elas, o aumento dos repasses aos hospitais Nossa Senhora das Dores e Arnaldo Gavazza Filho, dentro da nova Política de Atenção Hospitalar do Estado de Minas Gerais, Valora Minas.

Entrega de respiradores e novo contrato do consórcio foram pautas da última assembleia de 2021



Registro da assembleia

Em 22/12, em Assembleia Geral Ordinária, por unanimidade, prefeitos aprovam o novo Contrato do Consórcio, após exposição pormenorizada - feita pelo assessor jurídico Eyer Nogueira - das mudanças necessárias a serem implementadas, seguindo as diretrizes da Lei 14.133/2021.

A assembleia aprovou também a destinação de quatro unidades de suporte ventilatório INSPIRE para os hospitais de Alvinópolis, Dom Silvério, Rio Casca e Raul Soares. Os respiradores foram enviados às cidades com o objetivo de suprir demanda hospitalar causada pela pandemia da Covid-19. Os equipamentos foram doados ao consórcio por intermédio do COSECS/MG.

Obras de ampliação e melhoria de infraestrutura marcam a gestão de 2021

O ano de 2021 também ficou marcado pela realização de obras expressivas na unidade assistencial do CISAMAPI. O consórcio investiu quase R\$ 270 mil em reformas de infraestrutura da sede em Ponte Nova.

Foram gastos R\$

134.123,62 de recursos provenientes do leilão de bens (micro-ônibus e outros bens inservíveis) e R\$ 135.483,80 de recursos provenientes de contribuições dos municípios via Contrato de Rateio.

No 1º e 2º andares da sede foi feita a recuperação de paredes danificadas por infiltrações com colocação de faixa de proteção, revestimento com placas vinílicas e pintura final. Já no 3º pavimento do prédio, o consórcio



finalizou a obra de salas administrativas, copa e sanitários, em atendimento às exigências da vigilância sanitária.

Com as obras concluídas foi possível otimizar

a prestação dos serviços oferecidos pelo consórcio, além de possibilitar a implantação de outros serviços médicos, como o Raio-X.

População atendida pelo CISAMAPI

Antes de detalhar os números que representam as ações e serviços efetuados pelo CISAMAPI em 2021, confira a população atendida pelo consórcio em cada município. São mais de 270 mil pessoas com acesso à saúde de qualidade. Os dados são do IBGE e DATA SUS (Ministério da Saúde) de 2019.

MUNICÍPIOS	POPULAÇÃO
ABRE CAMPO	13.454
ACAIACA	3.994
ALVINOPOLIS	15.203
AMPARO DO SERRA	4.713
BARRA LONGA	5.131
DIOGO DE VASCONCELOS	3.802
DOM SILVÉRIO	5.237
GUARACIABA	10.324
JEQUERI	12.386
ORATORIOS	4.655
MARIANA	60.724
PIEADADE DE PONTE NOVA	4.140
PONTE NOVA	59.742
RAUL SOARES	23.762
RIO CASCA	13.564
RIO DOCE	2.610
STA CRUZ DO ESCALVADO	4.758
STO ANTONIO DO GRAMA	3.911
SÃO JOSE DO GOIABAL	5.420
SÃO PEDRO DOS FERROS	7.781
SEM PEIXE	2.633
URUCANIA	10.358
TOTAL	278.302

Fonte: IBGE - Estimativas de população DATASUS - Ministério da Saúde - Período: 2019

Total de exames próprios realizados

No total foram realizados 5.362 exames nas Unidades Assistenciais do CISAMAPI - em Ponte Nova e em Rio Casca. Confira quais foram eles na tabela a seguir:

EXAMES PRÓPRIOS	QUANT.
ANUSCOPIA	83
DUPLEX SCAN 1 MEMBRO (CISAMAPI)	20
ECOCARDIOGRAFIA BI-DIMENSIONAL COM OU SEM DOPPLER	1.842
ELETOENCEFALOGRAFIA	639
ESCLEROTERAPIA DE VARIZES COM ESPUMA ECO GUIADA - PERNA 1	20
MONITORAMENTO PELO SISTEMA HOLTER 24 HS	225
MONITORIZAÇÃO AMBULATORIAL DE PRESSÃO ARTERIAL	49
RETOSSIGMOIDOSCOPIA RÍGIDA	24
TESTE DE ESFORÇO/ TESTE ERGOMÉTRICO	614
PROVA TUBERCULINA PPD	40
ULTRASSONOGRÁFIAS	1.806
TOTAL	5.362

Mais de mil procedimentos cirúrgicos efetuados

Ao todo foram efetuados 1.065 procedimentos cirúrgicos via CISAMAPI em 2021, em diferentes especialidades. Observe ao lado:

PROCEDIMENTOS CIRÚRGICOS	QUANT.
Em otorrinolaringologia	28
Em cardiologia	10
Em cirurgia geral	61
Em ortopedia	17
Em ginecologia	4
Em oftalmologia:	945
TOTAL	1.065

Confira a contribuição dos municípios aos hospitais de Ponte Nova, via consórcio

Visando o incremento e aperfeiçoamento da capacidade operacional dos hospitais de Ponte Nova, os municípios con-

sorciados realizam com frequência repasses de recursos, via CISAMAPI. Trata-se de uma parceria para a manutenção dos atendimentos aos pacientes das cidades consorciadas. É o que mostram os dados da tabela abaixo.

Vale reforçar que houve ainda doação dos

equipamentos e materiais de consumo para ampliação dos leitos de CTI-COVID, o que reforça o comprometimento com o direito constitucional de acesso à saúde em decorrência da pandemia da Covid-19.

OBS:
 - As contribuições de Ponte Nova ao serviço de

Radioterapia e ao serviço de Urgência Emergência foram realizadas diretamente pelo município.

- Abre Campo e Mariana não contribuíram via CISAMAPI por não utilizarem dos serviços mencionados.

Confira todas as informações na tabela abaixo:

CONTRIBUIÇÃO DOS MUNICÍPIOS AOS HOSPITAIS DE PONTE NOVA , VIA CISAMAPI

MUNICÍPIOS	IRMANDADE HOSPITAL NOSSA SENHORA DAS DORES			HOSPITAL ARNALDO GAVAZZA FILHO
	PARTOS (R\$ 494,56 cada)	ESTRUTURAÇÃO 5 LEITOS COVID	ESTRUTURAÇÃO RADIOTERAPIA	ATENDIMENTO DE URGÊNCIA EMERGÊNCIA (83,33 cada)
Abre Campo	R\$ -	-	-	R\$ 1.666,60
Acaiaca	R\$ 19.287,84	R\$ 5.524,16	R\$ 10.000,00	R\$ 63.164,14
Alvinópolis	R\$ 43.026,72	R\$ 21.077,26	R\$ 10.000,00	R\$ 59.330,96
Amparo do Serra	R\$ 12.858,56	R\$ 6.571,16	R\$ 10.000,00	R\$ 98.496,06
Barra Longa	R\$ 21.266,08	R\$ 7.261,34	R\$ 10.000,00	R\$ 47.081,45
Diogo de Vasconcelos	R\$ 13.353,12	R\$ 5.275,18	R\$ 10.000,00	R\$ 36.748,53
Dom Silvério	R\$ 10.385,76	R\$ 7.251,67	R\$ 10.000,00	R\$ 29.998,80
Guaraciaba	R\$ 23.244,32	R\$ 14.291,70	R\$ 10.000,00	R\$ 88.246,47
Jequeri	R\$ 38.575,68	R\$ 17.233,58	R\$ 10.000,00	R\$ 125.661,64
Oratórios	R\$ 17.804,16	R\$ 6.427,34	R\$ 10.000,00	R\$ 124.328,36
Piedade de Ponte Nova	R\$ 19.287,84	R\$ 5.726,10	R\$ 10.000,00	R\$ 71.913,79
Ponte Nova	R\$ 216.617,28	R\$ 129.116,48		R\$ -
Raul Soares	R\$ 5.440,16	R\$ 32.937,46	R\$ 10.000,00	R\$ 49.498,02
Rio Casca	R\$ 40.059,36	R\$ 18.891,95	R\$ 10.000,00	R\$ 84.496,62
Rio Doce	R\$ 9.891,20	R\$ 3.623,77	R\$ 10.000,00	R\$ 42.914,95
Santa Cruz do Escalvado	R\$ 15.331,36	R\$ 6.629,27	R\$ 10.000,00	R\$ 98.329,40
Santo Antônio do Gramma	R\$ 15.331,36	R\$ 5.445,33	R\$ 10.000,00	R\$ 48.331,40
São José do Goiabal	R\$ 15.825,92	R\$ 7.543,53	R\$ 10.000,00	R\$ 36.248,55
São Pedro dos Ferros	R\$ 6.923,84	R\$ 10.868,51	R\$ 10.000,00	R\$ 53.414,53
Sem Peixe	R\$ 4.451,04	R\$ 3.680,47	R\$ 10.000,00	R\$ 27.165,58
Urucânia	R\$ 50.939,68	R\$ 14.344,27	R\$ 10.000,00	R\$ 227.574,23
TOTAL	R\$ 599.901,28	R\$ 329.720,51	R\$ 190.000,00	R\$ 1.414.610,08

Em 2021, o CISAMAPI transportou 51.797 passageiros em quase 5 mil viagens

O CISAMAPI realiza, anualmente, diversas viagens para que pacientes possam realizar tratamento fora de seu município. Os destinos normalmente são: Ponte Nova, Rio Casca, Belo Horizonte, Muriaé e Ouro Preto. Esse deslocamento é efetuado através de 17 micro-ônibus marca Mercedes-benz, sendo 11 tendo como ano de fabricação 2013 e seis do ano de 2018.

Confira na tabela ao lado todas as viagens realizadas em 2021.

SISTEMA ESTADUAL DE TRANSPORTE DE SAÚDE PELO CISAMAPI - 2021			
Municípios	Passageiros transportados	Quilometragem percorrida	Qtde. de viagens
Alvinópolis	4.671	7.317	456
Amparo do Serra	2.969	1.210	426
Barra Longa	2.225	3.295	481
Dom Silvério	3.107	1.012	304
Guaraciaba	3.206	1.716	511
Jequeri	11.470	3.564	729
Piedade de Ponte Nova	2.006	1.760	267
Ponte Nova	811	4.510	94
Raul Soares	6.429	4.510	402
Santa Cruz do Escalvado	1.140	1.980	111
Santo Antônio do Grama	596	1.889	40
São José do Goiabal	2.559	1.960	284
São Pedro dos Ferros	3.755	2.266	349
Sem Peixe	981	1.161	126
Urucânia	5.872	2.968	330
TOTAL	51.797	41.118	4.910

Remoções de UTI Móvel realizadas em 2021

Na tabela abaixo estão todas as remoções de UTI móvel realizadas por empresa credenciada ao CISAMAPI, com pagamento por quilômetro rodado e por viagem, quando as remoções ocorrem dentro de Ponte Nova.

MUNICIPIOS	REMOÇÕES NÃO COVID		REMOÇÕES DE PACIENTE c/ COVID	
	VALOR PAGO	Qtde.	VALOR PAGO	Qtde.
Acaiaca	R\$ 6.936,89	3	R\$ 8.951,92	10
Alvinópolis	R\$ 23.580,01	11	R\$ 20.032,73	22
Amparo do Serra	R\$ 16.454,59	5	R\$ 14.890,18	20
Barra Longa	R\$ 3.844,47	1	R\$ 12.454,58	14
Diogo de Vasconcelos	R\$ 10.346,74	3	R\$ 5.391,68	7
Dom Silvério	R\$ 2.722,55	2	R\$ 15.432,62	18
Guaraciaba	R\$ 9.938,37	2	R\$ 46.864,50	48
Jequeri	R\$ 8.348,88	4	R\$ 25.642,20	29
Oratórios	R\$ 6.732,56	3	R\$ 11.264,59	11
Piedade de Ponte Nova	R\$ -	0	R\$ 14.707,99	17
Ponte Nova	R\$ 97.326,13	35	R\$ 104.766,93	105
Raul Soares	R\$ 122.102,24	44	R\$ 69.437,61	61
Rio Casca	R\$ 27.409,78	7	R\$ 46.496,94	40
Rio Doce	R\$ 10.824,87	3	R\$ 8.276,54	10
Santa Cruz do Escalvado	R\$ 7.193,02	4	R\$ 10.912,15	13
Santo Antônio do Grama	R\$ 4.460,50	1	R\$ 19.101,42	22
São José do Goiabal	R\$ 1.000,00	1	R\$ 21.044,97	24
São Pedro dos Ferros	R\$ 9.259,04	2	R\$ 22.264,27	18
Sem Peixe	R\$ -	0	R\$ 6.662,90	7
Urucânia	R\$ 12.825,68	4	R\$ 22.561,40	28
TOTAL	R\$ 379.127,28	134	R\$ 509.336,14	524

Total de exames terceirizados efetuados

Em 2021, foram mais de 24 mil exames realizados nas sedes das empresas credenciadas. Todos estão descritos na tabela abaixo:

PROCEDIMENTOS TERCEIRIZADOS	QUANT.
ANESTESIA GERAL	3
ANGIORESSONANCIAS	41
ANGIOTOMOGRAFIAS	22
APLICAÇÃO DE TOXINA BOTULÍNICA FACIAL - INCLUINDO O PRODUTO	8
AUDIOMETRIA	62
AVALIAÇÃO URODINÂMICA COMPLETA	38
BIOMETRIA ULTRASSÔNICA MONOCULAR	36
CATETERISMO	30
CERATOMETRIA	10
COLONOSCOPIA	345
DENSITOMETRIA ÓSSEA	59
DUPPLEX SCAN 1 MEMBRO	200
DUPPLEX SCAN 2 MEMBROS	628
DUPPLEX SCAN DE ARTÉRIAS RENAIAS	9
DUPPLEX SCAN DE CARÓTIDAS E VERTEBRAIS	258
ELETRONEUROMIOGRAMA (1 OU 2 MEMBROS)	175
ENDOSCOPIA DIGESTIVA ALTA	887
ENTEROTOMOGRAFIA	1
EPILAÇÃO A LASER	9
ESCLEROTERAPIA	12
FISIOTERAPIA MOTORA E RESPIRATÓRIA (PACIENTE INTERNADO)	94
FOTOCOAGULAÇÃO A LASER	61
FUNDOSCOPIA	4418
IMPEDANCIOMETRIA	77
INJEÇÃO INTRAVÍTREA (SEM A MEDICAÇÃO)	9
INJEÇÃO MONOCULAR ANTIANGIOGÊNICA DE AVASTIN (INCLUI MEDICAMENTO)	79
INJEÇÃO MONOCULAR ANTIANGIOGÊNICA DE LUCENTIS (INCLUI MEDICAMENTO)	57

PROCEDIMENTOS TERCEIRIZADOS	QUANT.
MAMOGRAFIA	822
MAPEAMENTO DE RETINA COM GRÁFICO	35
MICROSCOPIA ESPECULAR DE CÓRNEA	38
POLIECTOMIA	144
PUNÇÃO ASPIRATIVA DE MAMA POR AGULHA FINA (GUIADA POR ULTRASSONOGRRAFIA)	28
PUNÇÃO OU BIÓPSIA PERCUTANEA POR AGULHA FINA DA TIREÓIDE (GUIADA POR ULTRASSONOGRRAFIA)	49
PUNÇÃO PARA BIÓPSIA/ASPIRATIVA DE ORGÃO OU ESTRUTURA ORIENTADA POR RX, US, CT (BIÓPSIA FIGADO, RIM)	1
RESSONÂNCIAS	1282
RETINOGRAFIA COLORIDA BINOCULAR	61
RETINOGRAFIA FLUORESCENTE BINOCULAR (ANGIOFLUORECÊNCIA)	71
SEDAÇÃO	28
SONDAGEM DE VIAS LACRIMAIAS	9
SUTURA DE CÓRNEA	1
SUTURA DE PÁLPEBRAS	1
TESTE DE SCHIRMER	1
TESTE DE SOBRECARGA HÍDRICA	3
TESTE MOLECULAR - RT-PCR EM TEMPO REAL (COVID-19)	126
TESTE SOROLÓGICO IGG/IGM (COVID-19)	8
TOMOGRAFIAS	1293
TOPOGRAFIA COMPUTADORIZADA DA CÓRNEA	78
ULTRA-SONOGRAFIA DE GLOBO OCULAR/ÓRBITA (MONOCULAR) ECO B	41
ULTRASSONOGRAFIAS	8529
UROTOMOGRAFIA	72
VÍDEO LARINGOSCOPIA C/ ÓTICA RÍGIDA	7
VÍDEO NASO LARINGOSCOPIA C/ ÓTICA FLEXÍVEL	163

Serviços realizados nas sedes das empresas credenciadas.

20581

Mais de 48 mil consultas especializadas

Na tabela abaixo é possível conferir todas as consultas especializadas realizadas via CISAMAPI – nas Unidades Assistenciais do CISAMAPI em Ponte Nova e em Rio Casca, nas sedes das empresas credenciadas e nas Unidades Assistenciais públicas (de alguns municípios).

CONSULTA ESPECIALIZADA EM :	QUANT.
ANGIOLOGIA	328
CARDIOLOGIA	3775
CIRURGIA GERAL	51
CIRURGIA VASCULAR	4
DERMATOLOGIA	6345
ENDOCRINOLOGIA	370
GASTROENTEROLOGIA	48
GINECOLOGIA E OBSTETRÍCIA	33
MAMOPLASTIA REDUTORA	6
MASTOLOGIA	535
NEFROLOGIA	522
NEUROCIRURGIA	120
NEUROLOGIA	5140
OFTALMOLOGIA	7991
OFTALMOLÓGICA ESPECIALIZADA EM CATARATA, RETINA, GLAUCOMA E PLÁSTICA OCULAR	681
ORTOPEDIA	5758
OTORRINOLARINGOLOGIA	1738
PROCTOLOGIA	202
PSIQUIATRIA	10875
REUMATOLOGIA	272
UROLOGIA	3947
CARDIOPEDIÁTRICA	69
TOTAL REALIZADOS DURANTE O ANO:	48810

CISAMAPI adquire mais de R\$ 200 mil em equipamentos no ano de 2021

Ao longo de todo o ano de 2021, o CISAMAPI fez um investimento de mais de R\$ 200 mil em equipamentos diversos. Entre os bens adquiridos estão: 01 veículo automotor, 01 eletroencefalógrafo e 01 auto refrator, sendo esse último utilizado em tratamento oftalmológico.

O eletroencefalógrafo, aparelho usado em exames para identificar alterações neurológicas, foi adquirido com custo de R\$ 15 mil. Na área oftalmológica, o investimento foi de R\$ 30.794,44.

Além desses investimentos, o consórcio também adquiriu equipamentos como aparelhos de ar condicionado, cadeiras, mesas, computadores, caixa de som e outros itens, conforme listado na tabela abaixo.

Bens	Qtde	V. Total
Aparelho de ar condicionado	04	R\$13.800,00
Auto refrator (equipamento oftalmológico)	01	R\$30.100,00
Cadeira fixa	12	R\$2.961,84
Cadeira giratória	12	R\$5090,40
Caixa de som	01	R\$1.375,00
Eletroencefalógrafo (equipamento médico)	01	R\$15.000,00
Mesa de escritório	06	R\$3.864,00
Microcomputador	4	R\$13.596,00
Monitor 19,5"	06	R\$900,00
Monitor 24"	01	R\$1.260,00
Nobreak	02	R\$899,98
Notebook	02	R\$8.820,00
Oftalmoscópio (equipamento médico)	01	R\$694,44
Suporte p/ TV	01	R\$234,16
Veículo automotor	01	R\$103.500,00

CISAMAPI oferta tratamento da doença glaucoma com fornecimento de colírios

Em 2013, a Unidade Assistencial do CISAMAPI foi habilitada para ofertar o tratamento do glaucoma com medicamentos no âmbito do Sistema Único de Saú-

de (SUS). Neste caso, a oferta dos medicamentos é realizada através da Política Nacional de Atenção em Oftalmologia; e do Componente Especializado da Assistência Farmacêutica (CEAF).
 Veja no gráfico a evolução do número de pacientes tratados pelo CISAMAPI:

NÚMERO DE PACIENTES ATENDIDOS EM GLAUCOMA NO CISAMAPI									
MUNICÍPIOS	2013	2014	2015	2016	2017	2018	2019	2020	2021
ABRE CAMPO	2	4	9	11	12	17	28	32	57
ACAIACA	8	15	15	15	30	39	48	48	62
ALVINÓPOLIS	13	23	35	71	89	103	128	112	130
AMPARO DO SERRA	1	11	25	32	51	74	86	85	96
BARRA LONGA	2	14	19	25	41	55	70	73	87
DIOGO DE VASCONCELOS	8	21	33	40	53	66	71	63	75
DOM SILVÉRIO	4	23	30	42	65	74	86	84	102
GUARACIABA	4	13	23	30	53	65	86	91	117
JEQUERI	14	21	24	35	63	82	95	94	113
ORATÓRIOS	4	19	19	31	48	65	75	82	91
PIEADADE DE PONTE NOVA	8	20	17	28	40	51	55	52	55
PONTE NOVA	29	89	152	232	382	517	628	602	761
RAUL SOARES	3	18	31	53	80	96	117	104	132
RIO CASCA	1	6	19	29	58	80	101	105	127
RIO DOCE	37	46	32	48	62	74	84	85	91
STA CRUZ DO ESCALVADO	19	32	34	43	61	77	93	102	122
STO ANTÔNIO DO GRAMA	5	18	19	19	33	45	50	50	56
SÃO JOSÉ DO GOIABAL	8	10	23	31	51	56	72	67	76
SÃO PEDRO DOS FERROS	4	18	24	28	38	55	80	83	108
SEM PEIXE	5	22	37	39	53	63	73	68	72
URUCÂNIA	5	24	28	34	43	65	74	93	132
TOTAL	184	467	648	916	1406	1.819	2.200	2.175	2.662

Obs.: Em 2020, ocorreu uma ligeira queda por conta da pandemia.

Confira agora a evolução do número de pacientes, por município:

Embora seja uma doença crônica e que não possui cura, o glaucoma, na maioria dos casos, pode ser controlado com tratamento adequado e contínuo. É o que o CISAMAPI tem feito há quase 9 anos. Em 2021, foram realizados 22.285 procedimentos de identificação e controle do glaucoma e 33 cirurgias. Além disso, o consórcio forneceu 38.569 frascos de colírios.

Pacientes atendidos no CISAMAPI em Glaucoma 2013 a 2021

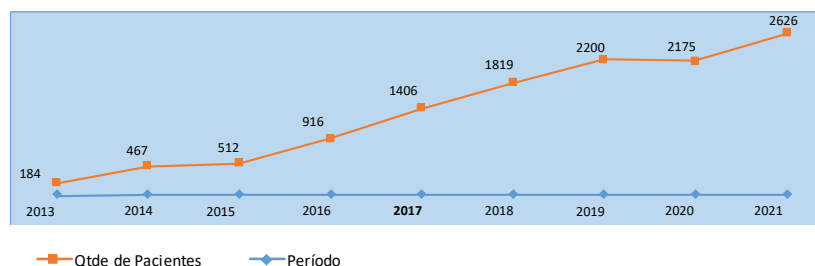

Financiamento: Recurso Federal – Ministério da Saúde.

Confira o total de recursos recebidos pelo CISAMAPI em 2021

Anualmente, o CISAMAPI recebe recursos financeiros, via contratos de rateios, dos municípios que compõem a instituição. Na tabela abaixo, consta o valor total de cada município e o que foi gasto estritamente com ações e serviços referentes à Covid-19. Confira abaixo os números:

RECURSOS FINANCEIROS VIA CONTRATOS DE RATEIOS GASTOS PELOS MUNICÍPIOS		
Municípios	Ações COVID	Total (com Ações COVID)
ABRE CAMPO	R\$ -	R\$ 77.999,87
ACAIACA	R\$ 14.476,07	R\$ 308.082,87
ALVINÓPOLIS	R\$ 41.109,98	R\$ 595.489,68
AMPARO DO SERRA	R\$ 27.871,34	R\$ 613.799,12
BARRA LONGA	R\$ 19.715,92	R\$ 594.596,52
DIOGO DE VASCONCELOS	R\$ 10.666,87	R\$ 186.301,51
DOM SILVÉRIO	R\$ 27.316,79	R\$ 383.897,61
GUARACIABA	R\$ 73.871,70	R\$ 579.977,73
JEQUERI	R\$ 51.520,78	R\$ 795.834,50
MARIANA	R\$ -	R\$ 1.692.550,05
ORATÓRIOS	R\$ 23.666,93	R\$ 596.557,08
PIEDADE DE PONTE NOVA	R\$ 25.484,09	R\$ 393.044,20
PONTE NOVA	R\$ 234.972,44	R\$ 1.709.601,10
RAUL SOARES	R\$ 102.375,06	R\$ 867.366,50
RIO CASCA	R\$ 72.332,64	R\$ 632.078,53
RIO DOCE	R\$ 16.796,31	R\$ 697.814,84
SANTA CRUZ DO ESCALVADO	R\$36.606,42	R\$ 649.107,29
SANTO ANTÔNIO DO GRAMA	R\$24.546,74	R\$ 333.060,88
SÃO JOSÉ DO GOIABAL	R\$ 34.901,00	R\$ 297.519,37
SÃO PEDRO DOS FERROS	R\$ 34.427,78	R\$ 541.372,95
SEM PEIXE	R\$ 13.499,61	R\$ 289.586,89
URUCANIA	R\$ 37.602,35	R\$ 1.054.991,32
TOTAL	R\$ 923.760,82	R\$ 13.890.630,41

Além dos recursos de Fundo Municipal, o CISAMAPI recebeu, em 2021, do Governo Federal, R\$ 1.858.039,20. Verba referente ao processamento de produção de consultas, exames e dispensação de colírios de glaucoma pelo Sistema de Informação Ambulatorial (SI/SUS) - o valor foi gasto exclusivamente para pagamento de procedimentos médicos e medicamentos em glaucoma.

DIRETORIA 2021 - 2022

Presidente: Wagner Mol - Prefeito de Ponte Nova

Vice-presidente: Adriano Alvarenga
Prefeito de Rio Casca

Secretário Geral: Marco Aurélio Raminho
Prefeito de Santo Antônio do Grama

Secretária Executiva: Maria Regina de Carvalho Martins

Endereços

Ponte Nova: Avenida Ernesto Trivelato,120 - Triângulo
Telefone: (31)3819-8800

Rio Casca: Praça Raimundo Correia, 115 - Bairro das Graças
Telefone: (31) 3871-1152

www.cisamapi.mg.gov.br

Edição e Diagramação: Caravela Mídias Sociais Ltda